BOLETIN INFORMATIVO - 3 - diciembre 2021

Editorial

Bienvenid@s a la edición del Boletín de la plataforma Covid-19 y VIH.

Con el apoyo de Coalition Plus y Fundición Huésped, el Equipo de Corresponsales Clave desarrolló una versión mejorada de una plataforma que nació en mayo de 2020, a poco de iniciada la pandemia, con el propósito de reunir y acercar a la población general toda la información relacionada sobre la intersección del COVID-19 y el VIH. En esta nueva versión de la plataforma sumamos las intersecciones entre COVID y tuberculosis y hepatitis virales.

Los principios centrales, tanto de la plataforma como del presente boletín son ofrecer información de calidad y basada en las evidencias científicas; los contenidos de manera más amigable; combatir activamente la desinformación; desde una perspectiva independiente de los intereses de las empresas, agencias y mecanismos creados en torno al COVID-19.

En 2020, la pandemia perturbó los servicios sanitarios y llevó a los sistemas de salud de los países más allá de sus límites, resaltando sus deficiencias estructurales y realzando las inequidades existentes en la región. En la actualidad, la variante ómicron se ha detectado en seis países de la región, esto es preocupante, entre otras cosas, porque 20 países todavía no han alcanzado la meta establecida por la Organización Mundial de la Salud (OMS) de lograr 40% de cobertura de la vacunación para fines de este año, en este sentido solamente 55% de la población de América Latina y el Caribe está completamente vacunada.

Frente a este panorama se requiere acelerar la cobertura sanitaria universal de forma transparente, equitativa y gratuita en la región, garantizando el acceso a las personas más vulnerables. Igualmente, se hace necesario acelerar la recuperación y el mejoramiento de otros servicios de salud, incluyendo la salud mental, para responder al VIH, la tuberculosis, la malaria y otras enfermedades y condiciones crónicas que han sufrido serias deficiencias a nivel global.

Así mismo, se hacen urgente las medidas de recuperación económica con énfasis en el cuidado y la generación del empleo, combatiendo las brechas digitales que también se han hecho evidentes durante esta pandemia.

Esta y otras cosas vinculadas al COVID son comunicadas a diario por Corresponsales Clave, COVIDVIH y ahora éste nuevo boletín. Les invitamos a suscribirse y compartirnos información.

Vacunas COVID-19: 8 lecciones que hay que aprender a partir de 2021

El Observatorio para la transparencia en las políticas de medicamentos (OTMeds) publicó algunas lecciones que hay que aprender en 2021 para 2022, haciendo un llamado a los gobiernos para que apliquen cuanto antes la transparencia en las políticas de medicamentos y permitan la producción de vacunas COVID en los países de renta baja y media.

Entre las lecciones aprendidas figuran la promoción del acceso a las vacunas, en todas partes, para que no sigan surgiendo variantes; las iniciativas voluntarias no

funcionan; el enfoque competitivo de la I+D ha mostrado límites muy importantes; las donaciones de dosis a los países pobres y un enfoque completamente vertical no funcionan; la aceleración de la vacunación debe ir acompañada de campañas y el uso de todas las demás herramientas para llegar a los «indecisos»; los países de renta baja y media deben ser capaces de producir vacunas; debe haber transparencia en los contratos firmados entre las empresas multinacionales y los gobiernos; y los Estados deben recuperar el control de la cadena de medicamentos, vacunas, pruebas y productos sanitarios y no repetir los errores en los nuevos contratos.

Para más información: Vacunas COVID-19: 8 lecciones que hay que aprender a partir de 2021

Proteger a las personas que viven en condiciones vulnerables mediante la cobertura sanitaria universal y la protección social

La pandemia de COVID-19 no tiene precedentes. No solo ha inducido dificultades de salud pública, sino que ha provocado graves crisis económicas, sociales y educativas. En todas las sociedades, las consecuencias distributivas de la pandemia han sido desiguales. Entre los grupos que viven en condiciones de vulnerabilidad, la pandemia amplió sustancialmente las brechas de desigualdad, con posibles implicaciones negativas para el bienestar físico, socioeconómico y mental de estas personas a largo plazo.

Frente a esto se recomiendan *medidas de protección social y cobertura sanitaria universal*, las primeras tienen como objetivo prevenir o proteger a todas las personas contra la pobreza y la exclusión social, con énfasis en los grupos que viven en condiciones de vulnerabilidad, de tal manera que todos tengan una oportunidad justa con equidad económica y de salud. La cobertura sanitaria universal significa que todas las personas tienen acceso a los servicios de salud que necesitan, cuando y donde los necesiten, sin dificultades económicas.

Estas medidas apuntan a que los gobiernos se comprometan a financiar y ejecutar una rápida expansión de la cobertura universal de protección social, garantizando que estos sistemas respondan a las crisis, creando mecanismos de financiación de contingencia para una rápida ampliación y desarrollar sistemas operativos, recursos humanos y protocolos de formación que creen la capacidad de una rápida expansión de estos programas y políticas.

Igualmente, es necesario que los gobiernos y los parlamentos financien las políticas de protección social más allá de una respuesta de emergencia y la continuidad de los servicios sanitarios para proteger a todos de futuros brotes. La cobertura sanitaria universal se logrará mediante la financiación pública a través de los compromisos nacionales de los responsables gubernamentales. Hay varias opciones para ampliar el espacio fiscal, por ejemplo, reasignando y mejorando la eficiencia del gasto público, el aumento de los ingresos fiscales y la gestión o reestructuración de la deuda y la ayuda existentes.

Para más información:
-Proteger a las personas que viven en condiciones vulnerables mediante la cobertura sanitaria universal y la protección social
-Más de 500 millones de personas se ven empujadas a la pobreza extrema por asumir los costos de la asistencia sanitaria.

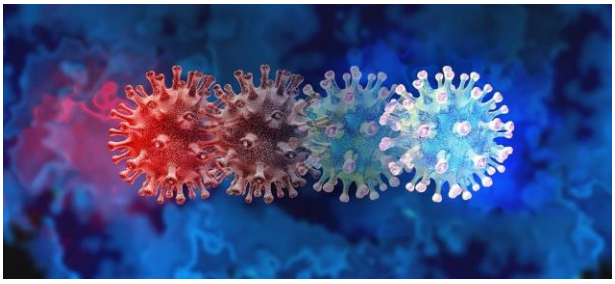

Covid-19: respuestas a las principales preguntas sobre la Ómicron

La variante ómicron del SARS-CoV-2, detectada por primera vez en Sudáfrica el 24 de noviembre, ya se encuentra en 57 países. Los primeros indicios apuntan a que es más transmisible que las variantes anteriores, especialmente porque ha superado a delta como variante predominante en Sudáfrica. Se calcula que su tiempo de duplicación es de entre dos días y medio y tres días. Sin embargo, hasta ahora, se cree que provoca una enfermedad menos grave (aunque hay que asumir que la ómicron será muy similar a las otras variantes en términos de gravedad). La prueba de PCR para su detección sigue siendo efectiva, pero no se conoce aún si las vacunas serían igualmente efectivas. Las medidas de prevención continúan, lavado de manos, el mantenimiento de las áreas ventiladas, el distanciamiento social y el uso del tapabocas.

Para más información: Covid-19: respuestas a las principales preguntas sobre la Ómicron

Es necesario acelerar el proceso de vacunación

Si bien poco más de la mitad de la población de América Latina y el Caribe está completamente vacunada, la región sigue siendo especialmente vulnerable, por lo que la Organización Panamericana de la Salud (OPS) hizo un llamado a los gobiernos para que hicieran un esfuerzo extra para eliminar las barreras estructurales que limitan el acceso a las vacunas, sobre todo, a las poblaciones más vulnerables. Igualmente, enfatizó la necesidad de mantener las medidas de salud pública como el uso de mascarilla, y redoblen sus esfuerzos de vigilancia.

Para más información
-La OPS insta a ampliar la vacunación y mantener las medidas de salud pública ante la variante ómicron.
- La prioridad más urgente es acelerar el acceso a las vacunas

---

Vínculos útiles

OPS Recursos sobre COVID: https://www.paho.org/es/temas/coronavirus/brote-enfermedad-por-coronavirus-covid-19

OMS Vacunas para el COVID: https://www.who.int/es/emergencies/diseases/novel-coronavirus-2019/covid-19-vaccines

Información y recomendaciones ONUSIDA: http://onusidalac.org/1/index.php/internas/item/2555

Corresponsales clave y COVID: https://corresponsalesclave.org/etiqueta/covid19/

Para suscribirte al boletín visita https://bit.ly/suscripCovidVIH o la plataforma www.covidvih.org

Esta es una plataforma virtual que tiene por propósito ofrecer información COVID19 y VIH, con recursos para las Personas con VIH, poblaciones vulnerables, familiares, amigos, profesionales de la salud y de las comunicaciones. La información proviene de fuentes oficiales y esta basada en las evidencias científicas e incluye también la intersección con tuberculosis y hepatitis virales. Esta no reemplaza la consulta con los profesionales de la salud. La información sobre COVID-19 es muy dinámica, por ello revise las fuentes fiables con frecuencia como la OPS y la OMS.